

USUARIOS DE GAS POR REDES - PROVINCIA DE SAN LUIS

USUARIOS RESIDENCIALES 2019-2020

■ Usuarios 2019
■ Usuarios 2020
◆ Variación %

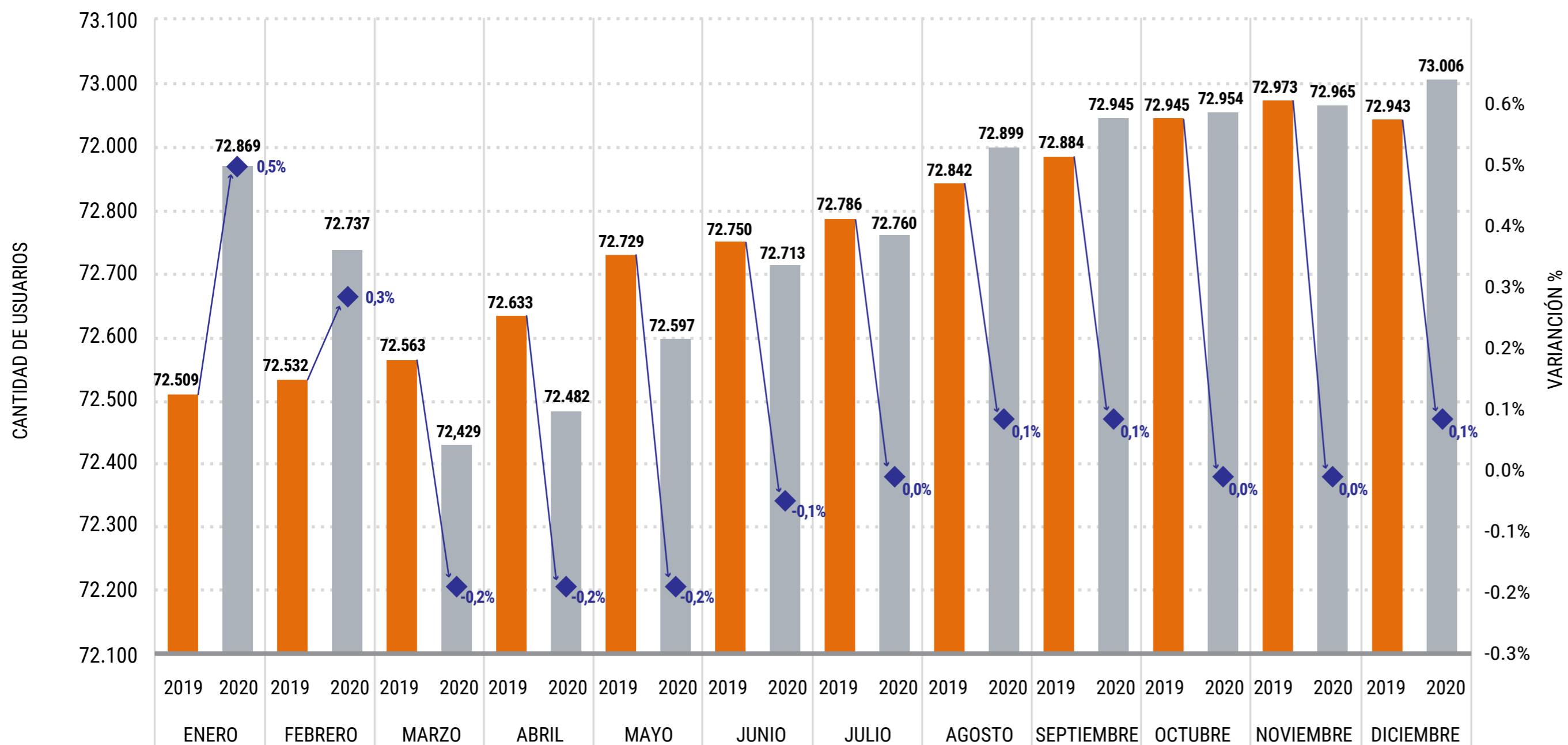

Se observa la evolución mensual en la cantidad de Usuarios Residenciales conectados a la red de gas natural de la Provincia de San Luis entre enero y diciembre de 2019 y 2020.

De acuerdo al Censo 2010 realizado por el Instituto de Estadísticas y Censos (INDEC), la provincia de San Luis cuenta con el 1,1% de la población argentina y su Producto Bruto Geográfico (PBG) provincial representa aproximadamente el 1% del Producto Bruto Interno (PBI). San Luis conecta en la actualidad el 1% de los Usuarios Residenciales al sistema de gas por redes y el consumo anual en 2020 representó el 1% del total país.

Durante el período analizado se registran valores con pocas variaciones pequeñas en la evolución de la cantidad de incorporaciones de usuarios Residenciales a la red de distribución de San Luis durante todos los meses de 2020, con un promedio mensual casi nulo, lo que se encuentra bastante por debajo de los valores esperados para el "crecimiento vegetativo del número de usuarios", que oscila históricamente entre el 2% y el 3% anual. En el marco de esta tendencia general se puede destacar que las mayores diferencias interanuales corresponden, por un lado, al 0,5% de enero (+360 usuarios), y por el otro, al -0,2% de abril (-151 usuarios). En este mismo sentido, cabe añadir que para inicios de 2019 existían 72.509 usuarios residenciales, mientras que para diciembre 2020 la cifra era de 73.006, por lo que en dos años solo se pudieron registrar aproximadamente 500 usuarios.

De este modo, y tal como sucedió en otras provincias, el ritmo de incremento de los usuarios Residenciales en San Luis también pareció haber estado afectado por los efectos de la crisis económica de 2018-2019, que luego se acentuó en 2020 por el impacto de la pandemia (COVID-19).

Por otra parte, si se compara esta evolución con la tendencia registrada a nivel nacional (ver «Usuarios Residenciales de Gas Natural. Total País 2019-2020»), donde se observa un ligero incremento cuantitativo rondando el 1% mensual, el caso provincial registró un peor desempeño, como producto del deterioro de los indicadores económicos durante los últimos tres años. Para dimensionar este punto, de acuerdo al Estimator Mensual de Actividad Económica (EMAE) calculado por el INDEC, para diciembre 2020 se registró una disminución acumulada de la actividad económica del 10% con respecto al mismo período 2019, mientras que el descenso del acumulado a diciembre de este último año en relación con igual período 2018 fue del 2,1%.

Finalmente, puede advertirse que a pesar de la sensible baja en la inflación acumulada y el congelamiento de las tarifas desde octubre 2019 (ver «Tarifas de Gas 2016-2020»), la caída en la actividad económica y del poder adquisitivo de los usuarios pudieron haber afectado el crecimiento en los nuevos usuarios Residenciales conectados a la red de distribución en San Luis. En este sentido, cabe destacar que la inflación alcanzó un 38% acumulado en este período en 2020 contra un 55% en 2019, de acuerdo al Índice de Precios al Consumidor (IPC) del INDEC, Región Cuyo.